

IMPLEMENTASI MANAJEMEN BANDWIDTH MENGGUNAKAN METODE QUEUE TREE (STUDI KASUS PADA UNIVERSITAS PANCASILA)

Martini¹

Sistem Informasi
Universitas Bina Sarana Informatika
Jakarta
martini.mtn@bsi.ac.id

Elly Mufida²

Teknik Komputer
Universitas Bina Sarana Informatika
Jakarta
elly.elm@bsi.ac.id

Dickshan Aryo Krisnadi³

Teknik Informatika
STMIK Nusa Mandiri
Jakarta dickshanaryo@gmail.com

Abstract—Penggunaan teknologi yang semakin berkembang khususnya di bidang pendidikan menjadi kebutuhan yang sangat kompleks untuk menunjang kelancaran operasional pendidikan. Universitas Pancasila adalah salah satu perguruan tinggi yang telah banyak meluluskan mahasiswa terbaiknya membutuhkan teknologi informasi dalam menunjang seluruh kegiatan operasional kampus. Hampir seluruh aktivitas membutuhkan jalur komunikasi atau koneksi jaringan yang efisien dan fleksibel agar terjalin efektivitas dalam melakukan segala tindak pertukaran informasi data. Dengan pembagian *bandwidth* yang tidak merata serta tumpang-tindihnya aliran paket data menyebabkan penurunan aktivitas pengguna jaringan di lingkungan Universitas Pancasila, sehingga menyebabkan koneksi pada setiap pengguna menjadi tidak stabil baik pada jaringan *internet* maupun *intranet*. Dengan digunakannya metode *queue tree* transaksi paket data akan lebih terstruktur, karena paket data akan diarahkan berdasarkan koneksi asal, sehingga mengurangi adanya antrian berlebih di dalam *router* yang akan menyebabkan penundaan pengiriman paket data ke *interface* yang dituju. Pengaturan trafik ini dapat mengoptimalkan trafik data dengan cara menggunakan salah satu fitur yang ada di *Routerboard Mikrotik* yaitu *Mangle*, yang dapat memberikan aturan protokol mana yang melewati jalur *intranet* dan protokol mana yang melewati jalur *intranet*. *Queue tree* juga dapat mengatasi pemerataan distribusi *bandwidth* pada setiap pengguna yang berada pada satu bagian yang sama.

Kata kunci: *Queue tree*, *Routerboard Mikrotik*, *Mangle*

PENDAHULUAN

Kebutuhan akan teknologi khususnya dalam jaringan komputer di lingkungan Universitas Pancasila sangatlah penting untuk mendukung segala kegiatan yang ada, seperti proses kegiatan belajar mengajar, pengolahan dan transaksi data, kebutuhan administrasi, bertukar informasi bahkan dalam hal kebutuhan sosial dan sebagainya. Oleh sebab itu optimalisasi pada jaringan komputer sangatlah penting agar bisa menunjang kegiatan tersebut secara bersamaan tanpa mengurangi kualitas satu sama lain. Dibutuhkan pengaturan akses informasi dan pengaturan pemakaian *bandwidth* dengan menggunakan metode tertentu akan menjadi solusi yang bisa

Identify applicable sponsor/s here. (sponsors)
diambil untuk mengatasi permasalahan yang dihadapi di kampus. Pengaturan tersebut dapat diterapkan pada *router mikrotik* di jaringan komunikasi kampus yang dicatat pada

IP-Tables yang berisikan *IP address*, protokol, ataupun konten, yang mengatur otorisasi pengguna jaringan dan apakah jaringan diperbolehkan atau tidak untuk diakses.

Dengan adanya tumpang-tindih aliran paket data menyebabkan penurunan aktivitas kinerja dari sumber daya manusia di lingkungan kampus. Berdasarkan hal tersebut, dibutuhkan sebuah pengaturan mengenai trafik data pada jalur yang terpisah antara *internet* dan *intranet*. Oleh karena itu dibutuhkan suatu pengaturan akses data dan pemakaian *bandwidth* pada masing-masing bagian dalam penggunaan jaringan komunikasi. *Queue tree* adalah metode yang digunakan pada penelitian ini untuk mengatasi permasalahan pembagian *bandwidth* baik pada penggunaan *internet* maupun *intranet*.

I. LANDASAN TEORI

A. Konsep Jaringan

Menurut (Stalling: 429) jaringan komunikasi didefinisikan sebagai fasilitas yang menyediakan layanan transfer data di antara perangkat yang terhubung ke jaringan. Jaringan dapat berupa *internet* atau *intranet*. Jaringan *internet* adalah kumpulan jaringan komunikasi yang saling terhubung melalui *bridge* dan atau *router*. Sedangkan jaringan *intranet* adalah *internet* yang digunakan oleh satu organisasi yang menyediakan aplikasi *internet* utama. *Intranet* beroperasi dalam organisasi untuk tujuan internal dan dapat eksis dengan cara terisolasi, *internet* mandiri, atau mungkin memiliki tautan ke *internet*.

B. Topologi Jaringan

Dalam konteks jaringan komunikasi menurut (Stalling: 332) istilah topologi mengacu pada cara di mana *endpoint*, atau *station*, berada pada jaringan yang saling berhubungan. Di dalam topologi jaringan digambarkan hubungan antar komponen-komponen jaringan, seperti komputer server, komputer client, switch, router, dan pengkabelan.

C. Manajemen Bandwidth

Pada dasarnya manajemen *bandwidth* (Towidjojo, 2014) merupakan suatu metode pengendalian arus lalu lintas paket data pada sebuah jaringan komputer dengan menggunakan *Router* yang berfungsi sebagai alat untuk menjalankan metode manajemen *bandwidth*. Dengan adanya manajemen *bandwidth* maka pembagian besaran *bandwidth/throughput* akan merata, sehingga tidak akan ada antrian paket data di dalam jaringan komputer yang berakibat keterlambatan pengiriman atau penerimaan paket data.

Alat manajemen trafik yang banyak digunakan adalah *token bucket* yaitu cara mengkarakterisasi dan mengelola lalu lintas data yang memiliki tiga keunggulan (Stalling: 640):

1. Sumber trafik yang banyak dapat didefinisikan dengan mudah dan akurat dengan skema *token bucket*.
2. Skema *token bucket* memberikan deskripsi singkat tentang beban yang akan ditimbulkan oleh aliran, memungkinkan layanan untuk menentukan dengan mudah sumber daya kebutuhan.
3. Skema *token bucket* memberikan parameter input untuk mengatasi fungsi-fungsi.

Menurut (Kurnia, 2017) mengatakan bahwa HTB (*Hierarchical Token Bucket*) merupakan salah satu metode antrian yang adil dan bertujuan menerapkan fungsi *link sharing* untuk setiap *client*. Pada HTB terdapat TBF (*Token Bucket Filter*) yang berfungsi sebagai alat estimator yang sangat mudah diimplementasikan dikarenakan hanya dengan menggunakan parameter *rate* HTB dapat mengeset *rate bandwidth* yang akan diberikan kepada *client*. Kelebihan HTB yang lainnya yaitu memiliki parameter *ceil* yang akan mengatur *bandwidth* pengguna di antara *base rate* dan nilai *ceil rate*-nya. Parameter *ceil* ini juga merupakan alternatif HTB dalam membagi *bandwidth* ke *client* dikarenakan HTB akan memberikan *bandwidth* yang tersisa apabila *bandwidth* keseluruhan tidak digunakan oleh *client* dengan syarat *bandwidth* tersisa yang akan diberikan masih dibawah nilai *rate ceil* yang diset

D. Queue Tree

Queue Tree menurut (Malik, Aksara & Yamin, 2017) adalah konfigurasi *queue* yang bersifat *one way* (satu arah), ini berarti sebuah konfigurasi *queue* hanya akan mampu melakukan *queue* terhadap satu arah jenis *traffic*. Jika sebuah konfigurasi *queue* pada *Queue Tree* ditunjukkan untuk melakukan *queue* terhadap *bandwidth upload*, demikian pula sebaliknya. Sehingga untuk melakukan *queue* terhadap *traffic upload* dan *download* dari sebuah komputer *client*, harus membuat 2 (dua) konfigurasi *queue*.

II. METODE PENELITIAN

Metode yang digunakan dalam penulisan ini dilakukan dalam beberapa tahap, diantaranya:

A. Analisa Kebutuhan

Manajemen *bandwidth* dengan menggunakan metode *Queue Tree* adalah sebagai salah satu kebutuhan di Universitas Pancasila dalam memberikan solusi terhadap keluhan dari semua pihak terkait dalam penggunaan jaringan komputer di dalam setiap aktivitasnya selama berada di lingkungan kampus. Dengan demikian, metode *Queue Tree* dapat memberikan efektifitas dan optimalisasi dalam penggunaan jaringan komputer guna menunjang efisiensi penggunaan biaya dan infrastruktur.

B. Desain

Identify applicable sponsor/s here. (sponsors)

Pada penelitian ini telah dilakukan pengamatan dan mempelajari desain topologi jaringan beserta penggunaan

bandwidth yang ada di Universitas Pancasila yang pada akhirnya ditemukan beberapa masalah dalam komunikasi jaringan. Kemudian diusulkan penggunaan metode *queue tree* dan penyesuaian topoginya dan membuat alokasi kecepatan data berdasarkan protokol, port, dan alamat IP. *Paket Tracer* digunakan untuk menggambarkan skema topologi pada jaringan yang sedang berjalan dan jaringan usulan untuk memudahkan pengaturan trafik data pada jalur komunikasi.

C. Testing

Dalam analisa testing menggunakan alat bantu *software* seperti *packet tracer*, *virtualbox*, *routerOS* dan *bandwidth test* untuk melakukan ujicoba jaringan baik pada jaringan berjalan ataupun jaringan usulan yang masing-masing digunakan untuk:

- a. Packet Tracer adalah aplikasi yang digunakan penulis untuk melakukan pengujian koneksi secara logic.
- b. Virtualbox & RouterOS digunakan untuk membuat disain konfigurasi *bandwidth management* dengan *queue tree* yang menjadi usulan.
- c. *Bandwidth Test* fitur yaitu *Mangle* yang terdapat di sistem operasi pada *Routerboard Mikrotik* untuk mengukur besaran *Troughput/Bandwidth* pada sebuah aliran paket data di setiap *interface*.

D. Implementasi

Implementasi dilakukan dengan memanfaatkan fasilitas komputer dan jaringan yang sudah berjalan milik Universitas Pancasila, kemudian menerapkan metode *queue tree* yang terdapat pada fitur *Routerboard Mikrotik*.

III. HASIL DAN PEMBAHASAN

Manajemen *bandwidth* menggunakan metode *queue tree* yang digabungkan dengan metode HTB (*Hierarchical Token Bucket*) adalah sistem manajemen *bandwidth* lanjutan dari *simple queue* yang digunakan oleh kampus. Disebut lanjutan karena metode *queue tree* digunakan untuk menunjang model jaringan yang sudah terbangun dengan kompleks, serta cocok untuk model jaringan yang ada pada kampus, karena sifat metode *queue tree* yang lengkap dan dapat diatur sesuai kebutuhan. HTB memungkinkan membuat struktur *queue* berjenjang dan menentukan relasi antara *parent* dengan *child*, ataupun antar sesama *child*.

Media yang digunakan pada topologi jaringan yang sudah dibangun oleh Universitas Pancasila yaitu fiber optik sebagai media *backbone* jaringan dan sudah mendukung *Fast Gigabyte Ethernet* pada tiap *interface Ethernet*, karena media jaringan tersebut secara langsung mendukung skema jaringan dalam mengoptimalkan trafik jaringan yang ada pada Universitas Pancasila.

Kualitas *backbone* yang sudah didukung oleh media fiber optik sangat berguna karena kapasitas *bandwidth* yang disanggupkan fiber optik sangatlah besar, bisa mencapai lebih dari 1Gbps. Dengan skema jaringan usulan yang dirancang, maka akan menjadi pengaruh yang sangat besar untuk mengatasi permasalahan yang sering terjadi.

dalam jumlah yang sudah ditentukan. Berikut adalah contoh gambar

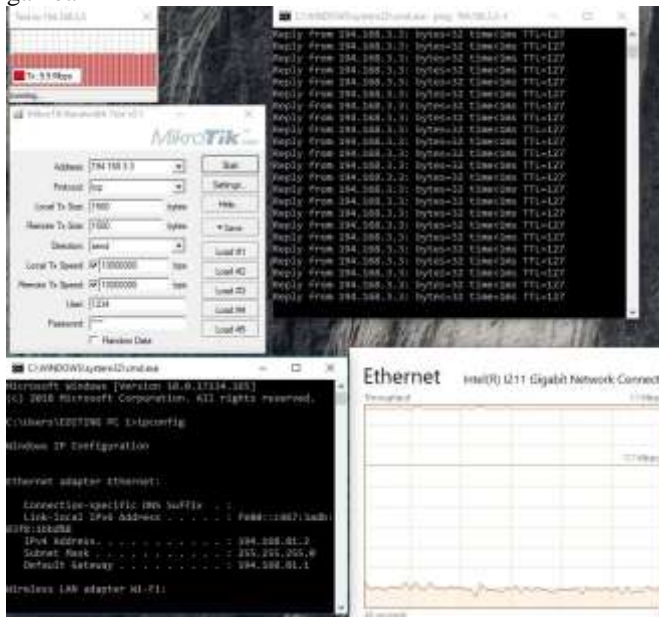

proses kerja *queue tree* yang mengontrol kapasitas transaksi yang melewati suatu *parent*:

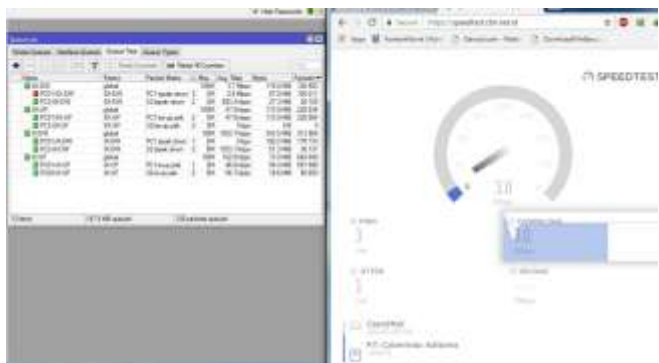

Gambar.4. Test Koneksi Jalur Download

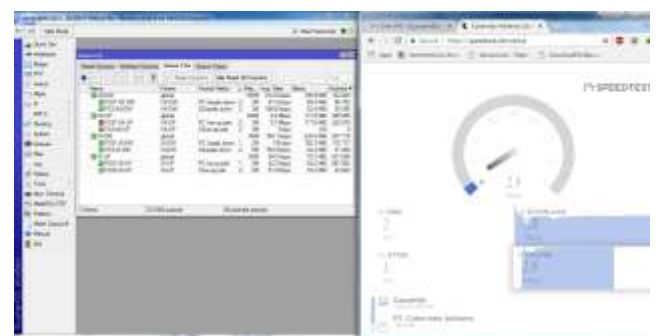

Gambar.5. Test Koneksi Jalur Upload

Dari hasil simulasi pada gambar 4 dan gambar 5 membuktikan bahwa *mangle* digunakan untuk memisahkan antar jalur berjalan dengan baik, ketika pengguna melakukan transaksi paket data ke koneksi internet yang diberikan. Kemudian untuk simulasi pengujian *bandwidth* pada jalur intranet adalah pada gambar berikut:

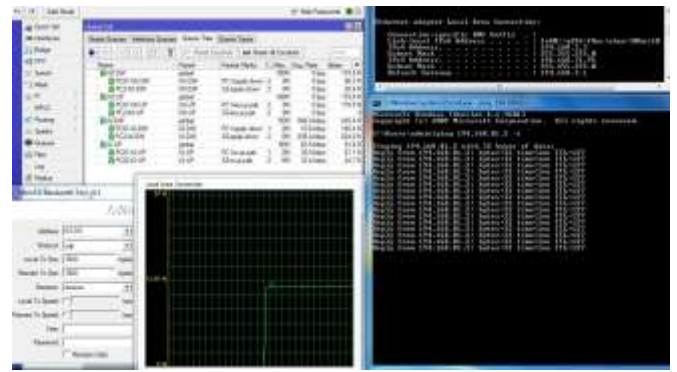

Gambar.6. Pengujian Bandwidth Intranet pada PC2

Gambar.7. Pengujian Bandwidth Intranet pada PC1

Pengujian intranet di atas menjelaskan bahwa komputer dengan ip *address* 194.168.81.2 mengirimkan beban *bandwidth* dengan menggunakan aplikasi *bandwidth test* sebesar 10Mbps ke komputer dengan ip *address* 194.168.3.3. Terlihat bahwa koneksi tersebut tidak melewati antrian terlebih dahulu, karena limit dari *queue tree* tersebut tidak adanya pembatasan *bandwidth* yang sedang dilakukan antara kedua komputer tersebut.

Hal ini membuktikan bahwa terdapat perbedaan dan perubahan ke arah yang lebih baik dari kondisi jaringan awal yang ada pada Universitas Pancasila. Terlihat adanya kebutuhan melalui jalur internet dan jalur intranet sangat besar, dan pemisahan antar jalur internet dan intranet sangat diharapkan oleh seluruh civitas akademika Universitas Pancasila sehingga bisa memberikan kualitas jaringan yang efektif tanpa adanya tumpang-tindih koneksi.

KESIMPULAN

Setelah mempelajari, menganalisa dan melakukan pengujian terhadap kondisi jaringan yang ada pada Universitas Pancasila, dapat diambil kesimpulan sebagai berikut:

1. Aktivitas yang menggunakan infrastruktur jaringan komunikasi tentunya memerlukan pengaturan *bandwidth* yang baik agar semua pengguna jaringan dapat melakukan kegiatannya tanpa ada gangguan mengenai antrian trafik atau *bottleneck*, dan kesenjangan *bandwidth* yang kurang efisien pada jaringan komunikasi. Manajemen *bandwidth* memberikan dampak positif bagi pengguna dan juga bagi kualitas jaringan agar mendapatkan perlakuan yang merata dalam penggunaan *bandwidth*.
2. Manajemen *bandwidth* dengan menggunakan metode *queue tree* memberikan dukungan maksimal dalam penggunaan jaringan komputer terhadap pengguna yang dalam melakukan pekerjaannya selalu memakai prinsip *multitasking* agar pekerjaan tersebut cepat diselesaikan
3. Dengan menggunakan metode *queue tree* akan mengurangi adanya dampak koneksi yang lambat dikarenakan antrian yang besar, karena *queue tree*

memerintahkan untuk mensama-ratakan *bandwidth* dalam satu *parent* atau induk besaran *bandwidth* yang sudah ditentukan.

4. Dengan menggunakan *queue tree*, trafik yang ada pada jaringan akan lebih efektif dan terjamin keamanannya karena transaksi paket data akan lebih tepat sasaran.

REFERENSI

- Kurnia, D. (2017). Analisis QoS pada Pembagian Bandwidth Dengan Metode Layer 7 Protocol, PCQ, HTB dan Hotspot di SMK Swasta Al-Washliyah Pasar Senen. *CESS (Journal of Computer Engineering System and Science)*, Vol 2, No.2, pp. 102–111
- Malik, A., Aksara, L.F., & Yamin, M. (2017). Perbandingan Metode Simple Queues dan Queues Tree Untuk Optimasi Manajemen Bandwidth Menggunakan MikroTik (Studi Kasus: Pengadilan Tinggi Agama Kendari). *Jurnal SemanTIK*, Vol.3, No.2, pp. 1-8.
- Silitonga, P., & Morina, I.S. (2014). Analisis QoS (Quality Of Service) Jaringan Kampus Dengan Menggunakan Microtic Routerboard (Studi Kasus: Fakultas Ilmu Komputer Unika Santo Thomas S.U), *Jurnal TIMES*, vol. III, no. 2, pp. 19–24.
- Sofana, I. (2010). *Cisco CCNA & Jaringan Komputer*. Bandung: Informatika.
- Stalling, W. (2014). *Data and Computer Communications*. 10th Edition. New Jersey: Pearson Prentice Hall.
- Suryanto. (2018). Pengaturan Pemakaian Bandwidth Dan Akses Jaringan. *Jurnal Ilmu Pengetahuan dan Teknologi Komputer*. vol. 3, no. 2, pp. 167–172.
- Towidjojo, R. (2014). *Mikrotik Kung Fu : Kitab 3 Kitab Manajemen Bandwidth*. Jakarta: Jasakom.